Р53:2154

Николай II имп.
5б
13647
Кр

СЛОВА ГОСУДАРЯ О ВОЙНѢ

„Я здѣсь торжественно заявляю, что не заключу мира до тѣхъ поръ, пока послѣдній непріятельскій воинъ не уйдетъ съ земли Нашей“.

Его Императорское Величество

ГОСУДАРЬ ИМПЕРАТОРЪ НИКОЛАЙ АЛЕКСАНДРОВИЧЪ

въ формѣ [illegible]

Его Императорское Величество

ГОСУДАРЬ ИМПЕРАТОРЪ НИКОЛАЙ АЛЕКСАНДРОВИЧЪ

2154

ЕГО ИМПЕРАТОРСКОЕ ВЕЛИЧЕСТВО

ГОСУДАРЬ ИМПЕРАТОРЪ

НИКОЛАЙ АЛЕКСАНДРОВИЧЪ.

ГОСУД. ПУБЛИЧНЫЙ

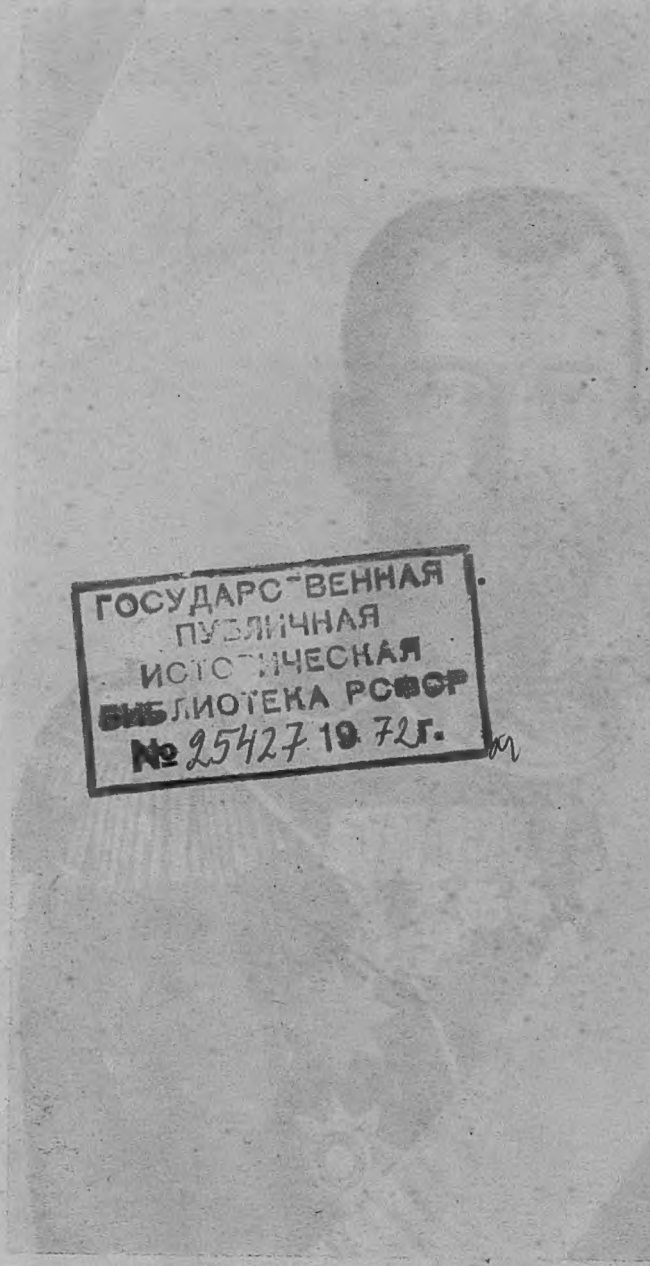

ГОСУДАРСТВЕННАЯ
ПУБЛИЧНАЯ
ИСТОРИЧЕСКАЯ
БИБЛИОТЕКА РСФСР
№ 25427 1972 г.

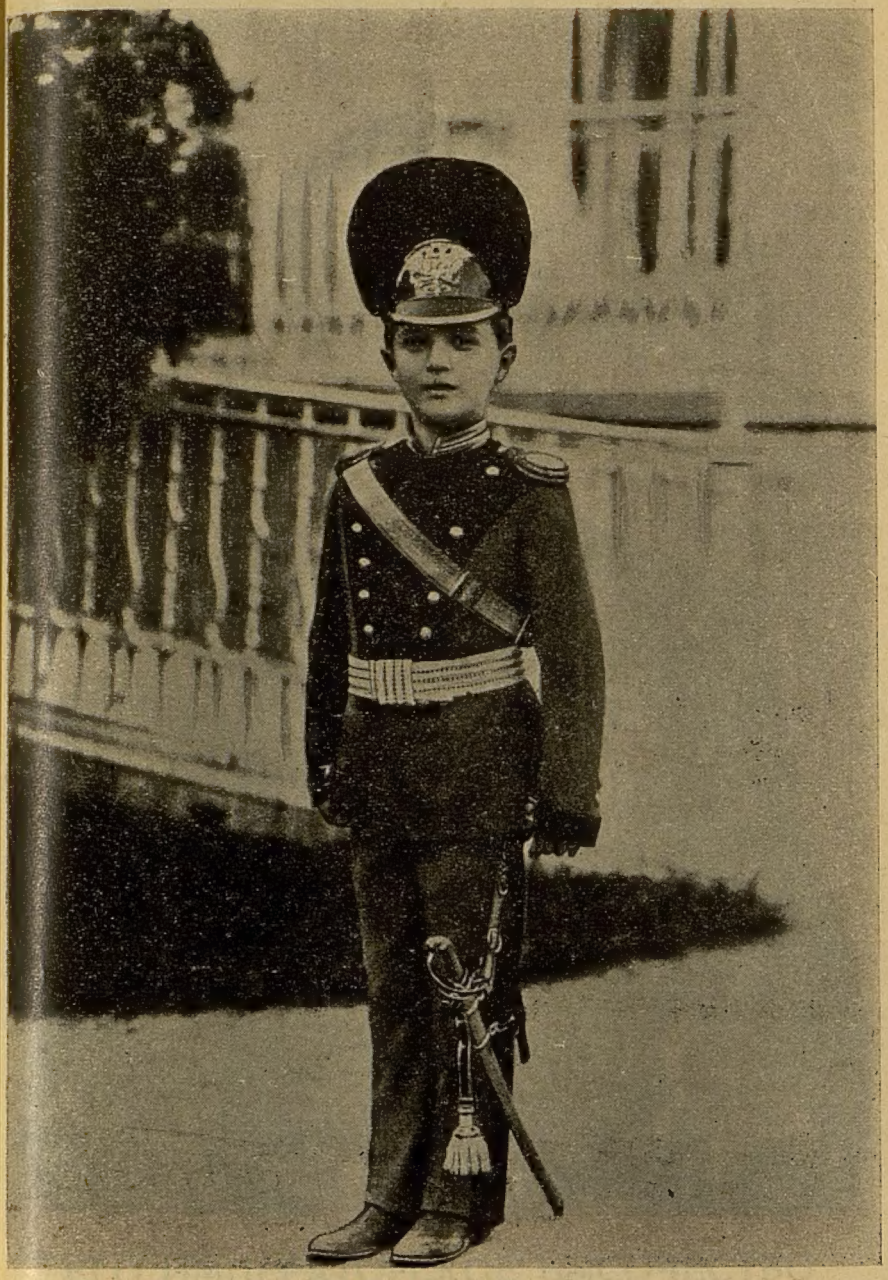

ЕГО ИМПЕРАТОРСКОЕ ВЫСОЧЕСТВО
НАСЛѢДНИКЪ ЦЕСАРЕВИЧЪ И ВЕЛИКІЙ КНЯЗЬ
АЛЕКСѢЙ НИКОЛАЕВИЧЪ.

ЕГО ИМПЕРАТОРСКОЕ ВЫСОЧЕСТВО

ВЕЛИКІЙ КНЯЗЬ

НИКОЛАЙ НИКОЛАЕВИЧЪ.

Верховный Главнокомандующій войсками.

Великій историческій день 20 іюля 1914 г.

Высочайшій манифестъ въ полной своей внутренней силы словахъ выразилъ чувства, испытываемыя теперь десятками милліоновъ россійскихъ гражданъ.

Русская Земля сдѣлалась жертвой нападенія. Германскій императоръ, съ такимъ извращеніемъ истины заявляющій, что на Германію вѣроломно напали, первый объявилъ Россіи войну, послѣ того, какъ она отвергла предъявленный ей дерзкій ультиматумъ.

Нѣтъ въ Россіи ни одного человѣка, который бы не сознавалъ глубокой правоты словъ Высочайшаго Манифеста, что „нынѣ предстоитъ уже не заступаться только за несправедливо обиженную родственную намъ страну, но оградить честь, достоинство, цѣлость Россіи и положеніе ея среди великихъ державъ".

Поэтому-то раздавшійся съ высоты Престола призывъ „въ грозный часъ испытанія" забыть „внутреннія распри", встрѣтитъ живой откликъ въ городахъ и селахъ безбрежной великой Россіи.

При первомъ же порывѣ налетающей бури въ умахъ русскихъ гражданъ родилось это сознаніе необходимости внутренняго единства для отпора врагу внѣшнему.

Мы знаемъ, что война приноситъ, въ жизнь безчисленные скорби и ужасы. Но она намъ навязана извнѣ и мы должны собрать всю свою энергію, вооружиться спокойствіемъ и, чтобы „какъ одинъ человѣкъ отразить дерзкій натискъ врага".

Съ бодрымъ чувствомъ готовится вся страна къ перенесенію предстоящихъ испытаній, зная, что она защищаетъ правое дѣло, обороняя родину отъ нападенія насильника.

С. С.

Высочайшій Манифестъ.

Божіею милостію,

МЫ, НИКОЛАЙ ВТОРЫЙ

Императоръ и Самодержецъ Всероссійскій,

Царь Польскій, Великій Князь Финляндскій, и проч., и проч., и проч.

Объявляемъ всѣмъ вѣрнымъ Нашимъ подданнымъ:

Слѣдуя историческимъ своимъ завѣтамъ, Россія, единая по вѣрѣ и крови съ славянскими народами, никогда не взирала на ихъ судьбу безучастно. Съ полнымъ единодушіемъ и особою силою пробудились братскія чувства русскаго народа къ славянамъ въ послѣдніе дни, когда Австро-Венгрія предъявила Сер-

бiи завѣдомо непріемлемыя для державнаго государства требованія.

Презрѣвъ уступчивый и миролюбивый отвѣтъ сербскаго правительства, отвергнувъ доброжелательное посредничество Россіи, Австрія поспѣшно перешла въ вооруженное нападеніе, открывъ бомбардировку беззащитнаго Бѣлграда.

Вынужденные, въ силу создавшихся условій, принять необходимыя мѣры предосторожности, Мы повелѣли привести армію и флотъ на военное положеніе, но дорожа кровью и достояніемъ Нашихъ подданныхъ, прилагали всѣ усилія къ мирному исходу начавшихся переговоровъ.

Среди дружественныхъ сношеній, союзная Австріи Германія, вопреки Нашимъ надеждамъ на вѣковое доброе сосѣдство и не внемля завѣренію Нашему, что принятыя мѣры отнюдь не имѣютъ враждебныхъ ей цѣлей, стала домогаться немедленной ихъ отмѣны и, встрѣтивъ отказъ въ этомъ требованіи, внезапно объявила Россіи войну.

Нынѣ предстоитъ уже не заступаться только за несправедливо обиженную родствен-

ную Намъ страну, но оградить честь, достоинство, цѣлость Россіи и положеніе ея среди великихъ державъ. Мы непоколебимо вѣримъ, что на защиту русской земли дружно и самоотверженно встанутъ всѣ вѣрные Наши подданные.

Въ грозный часъ испытанія да будутъ забыты внутреннія распри. Да укрѣпится еще тѣснѣе единеніе Царя съ Его народомъ и да отразитъ Россія, поднявшаяся, какъ одинъ человѣкъ, дерзкій натискъ врага.

Съ глубокою вѣрою въ правоту Нашего дѣла и смиреннымъ упованіемъ на Всемогущій Промыселъ, Мы молитвенно призываемъ на Святую Русь и доблестныя войска Наши Божіе благословеніе.

Данъ въ Санктъ-Петербургѣ въ двадцатый день іюля, въ лѣто отъ Рождества Христова тысяча девятсотъ четырнадцатое, царствованія же Нашего въ двадцатое.

На подлинномъ Собственномъ Его Императорскаго Величества рукою подписано:

НИКОЛАЙ.

Высочайшій выходъ.

20 іюля въ Императорскомъ Зимнемъ дворцѣ состоялся Высочайшій выходъ къ торжественному молебствію, совершенному въ Николаевскомъ залѣ, о нисполаніи русскому оружію побѣды надъ врагомъ.

Къ четыремъ часамъ пополудни въ Николаевскомъ залѣ Зимняго дворца собрались придворныя и городскія дамы, предсѣдатель и члены совѣта министровъ, члены Государственнаго Совѣта, предсѣдатель Государственной Думы, главноуправляющіе, сенаторы, статсъ-секретари, лица Государевой свиты и великихъ князей, чины Высочайшаго Двора, генералы, адмиралы, штабъ- и оберъ-офицеры гвардіи, армій и флота и высшіе гражданскіе чины.

Незадолго до пріѣзда Ихъ Величествъ, во дворецъ прибыли Особы Императорской Фамиліи.

Во дворецъ также прибыли французскій посолъ г. Палеологъ съ чинами посольства и сербскій посланникъ г. Сполайковичъ съ чинами миссіи.

Посреди Николаевскаго зала было приготовлено мѣсто для богослуженія; на аналоѣ находились привезенные образа: изъ часовни Спасителя, на Петербургской сторонѣ—иконы Спаса Нерукотвореннаго и изъ Казанскаго собора—чудотворная икона Казанской Божіей Матери.

Въ исходѣ четвертаго часа пополудни Императорская яхта „Александрія“, подъ брейдъ-вымпеломъ Государя Императора, подошла изъ Новаго

Петергофа къ Царской пристани, у Николаевскаго моста.

На яхтѣ изволили прибыть Ихъ Величества Государь Императоръ и Государыня Императрица Александра Ѳеодоровна съ Ихъ Императорскими Высочествами Августѣйшими Дочерьми Великими Княжнами Ольгой Николаевной, Татьяной Николаевной, Маріей Николаевной и Анастасіей Николаевной и Великая Княгиня Ольга Александровна.

Вмѣстѣ съ Ихъ Величествами на яхтѣ слѣдовали: свитныя фрейлины Ея Величества Государыни Императрицы Александры Ѳеодоровны: баронесса Букегевденъ, княжна Орбеліани и г-жа Бюцова, министръ Императорскаго Двора генералъ-адъютантъ графъ Фредериксъ, флагъ-капитанъ Его Величества генералъ-адъютантъ Ниловъ, оберъ-гофмаршалъ Высочайшаго Двора генералъ-адъютантъ графъ Бенкендорфъ, оберъ-шталмейстеръ Высочайшаго Двора генералъ-адъютантъ фонъ-Гринвальдъ, дворцовый комендантъ свиты Его Величества генералъ-маіоръ Воейковъ, помощникъ командующаго Императорской главной квартирой свиты Его Величества генералъ-маіоръ князь Трубецкой и другія лица свиты.

Когда Императорская яхта ошвартовалась у пристани, Государь Императоръ и Государыня Императрица съ Августѣйшими Дочерьми и Великая Княгиня, въ сопровожденіи министра Императорскаго Двора и лицъ Своей свиты, изволили перейти на Царскій катеръ „Петергофъ“, который, подъ штандартомъ Его Величества, направился къ Зимнему дворцу.

При приближеніи катера къ пристани у дворца, съ верковъ Петербургской крѣпости былъ произведенъ Императорскій салютъ.

Собравшіяся на набережной толпы народа восторженно привѣтствовали Ихъ Величествъ громовыми кликами „ура“.

Поздоровавшись съ морскимъ министромъ и встрѣчавшими лицами и принявъ рапорты и. об. с.-петербургскаго градоначальника и с.-петербургскаго коменданта, Государь Императоръ съ Государыней Императрицей и Августѣйшими Дочерьми и Великая Княгиня прослѣдовали черезъ Іорданскій подъѣздъ въ Зимній дворецъ.

Стоявшій на набережной народъ, опустившись на колѣни, восторженно привѣтствовалъ кликами „ура“ и пѣніемъ національнаго гимна своего возлюбленнаго монарха съ ея Величествомъ и Августѣйшимъ Семействомъ.

Въ началѣ пятаго часа пополудни, Государь Императоръ и Государыня Императрица съ Великими Княжнами, ея королевское величество вдовствующая королева эллиновъ Ольга Константиновна и Особы Императорской Фамиліи изволили войти, въ предшествіи двухъ церемоніймейстеровъ—барона Штакельберга и Гирса и чиновъ высочайшаго Двора, въ Николаевскій залъ.

Его Императорское Величество былъ въ походномъ снаряженіи л.-гв. Преображенскаго полка и Андреевской лентѣ.

Духовникомъ Ихъ Величествъ о. Васильевымъ былъ прочитанъ Высочайшій манифестъ.

Затѣмъ придворнымъ духовенствомъ, въ Высочайшемъ присутствіи, было совершено торжественное молебствіе о дарованіи побѣды надъ врагомъ русскому воинству. При чтеніи положенной молитвы о ниспосланіи побѣды всероссійскому христолюбивому побѣдоносному воинству, Государь Императоръ, Государыня Императрица, Высочай-

шія Особы и всѣ присутствовавшіе опустились на колѣни.

По совершеніи богослуженія Ихъ Величества и Августѣйшія Особы приложились ко кресту и чудотворнымъ образамъ Спасителя и Казанскія Божіей Матери.

Послѣ этого Его Императорскому Величеству благоугодно было обратиться къ представителямъ арміи и флота со слѣдующими словами:

„Съ спокойствіемъ и достоинствомъ встрѣтила наша великая матушка-Русь извѣстіе объ объявленіи намъ войны. Убѣжденъ, что съ такимъ же чувствомъ спокойствія мы доведемъ войну, какая бы она ни была, до конца.

Я здѣсь торжественно заявляю, что не заключу мира до тѣхъ поръ, пока послѣдній непріятельскій воинъ не уйдетъ съ земли Нашей.

И къ вамъ, собраннымъ здѣсь представителямъ дорогихъ Мнѣ войскъ гвардіи и петербургскаго военнаго округа, и въ вашемъ лицѣ обращаюсь Я ко всей единородной, единодушной, крѣпкой, какъ стѣна гранитная, арміи Моей, и благословляю ее на трудъ ратный“.

Слова державнаго Вождя арміи и флота были встрѣчены громовымъ, единодушнымъ, долго несмолкаемымъ „ура“ всѣхъ присутствовавшихъ.

Когда Государю Императору угодно было благословить на великій подвигъ въ лицѣ представи-

телей арміи и флота, всю могущую нашу армію и флотъ присутствовавшіе опустились на колѣни.

При восторженныхъ кликахъ „ура“, Ихъ Величества съ Августѣйшими Дочерьми и Особы Императорской фамиліи прослѣдовали во внутренніе покои дворца.

Затѣмъ Государь Императоръ и Государыня Императрица изволили выйти на балконъ Зимняго дворца, гдѣ единодушно были привѣтствуемы собравшимся на площади стотысячнымъ народомъ.

Когда ихъ Величества вышли на балконъ, весь народъ опустился на колѣни; національные флаги склонились и пѣніе гимна „Боже, Царя Храни“ и громовое „ура“ огласили площадь.

Государь Императоръ и Государыня Императрица изволили милостиво отвѣчать на привѣтствія народа наклоненіемъ головы.

Послѣ этого ихъ Величества съ Великими Княжнами, прослѣдовали изъ Зимняго дворца на набережную, а оттуда перешли на царскій катеръ „Петергофъ“, который, подъ штандартомъ Государя Императора, при громовомъ „ура“ собравшагося народа и Императорскомъ салютѣ съ Петербургской крѣпости, направился къ Царской пристани.

Здѣсь Ихъ Величества съ Августѣйшими Дочерьми, въ сопровожденіи министра Императорскаго Двора и лицъ свиты, перешли, восторженно привѣтствуемые народомъ, на Императорскую яхту „Александрія“, которая, подъ брейдъ-вымпеломъ Государя Императора, взяла курсъ на Новый Петергофъ.

Возобновленіе занятій законодательныхъ учрежденій.

Въ виду ниспосланныхъ отечеству Нашему тяжкихъ испытаній, желая быть въ полномъ единеніи съ народомъ, признали Мы за благо созвать Государственный Совѣтъ и Государственную Думу.

Вслѣдствіе сего, на основаніи статьи 99 основныхъ государственныхъ законовъ, повелѣваемъ возобновить занятія Государственнаго Совѣта и Государственной Думы 26 сего іюля.

Правительствующій сенатъ не оставитъ къ исполненію сего учинить надлежащее распоряженіе.

На подлинномъ собственною Его Императорскаго Величества рукою подписано:

НИКОЛАЙ.

Въ С.-Петербургѣ,
20 іюля 1914 года.

Скрѣпилъ: предсѣдатель совѣта министровъ статсъ-секретарь Горемыкинъ.

25427

Типографія „ВИКТОРІЯ“, Знаменская ул., 17. Телеф. 32-48.

Цѣна 10 к.

Цѣна 10 к.

27812

СКЛАДЪ ИЗДАНІЯ:
Типографія „ВИКТОРІЯ“, Спб., Знаменская ул., 17.
Телефоны: 32-48 и 180-49.